



CIUDAD DE MÉXICO
GOBIERNO MUNICIPAL

PROCURADURÍA AMBIENTAL Y DEL ORDENAMIENTO
TERRITORIAL DE LA CIUDAD DE MÉXICO

SUBPROCURADURÍA DE ORDENAMIENTO TERRITORIAL

Expediente: PAOT-2024-5220-SOT-1465

RESOLUCIÓN ADMINISTRATIVA

Ciudad de México, a **28 ABR 2025**

La Subprocuraduría de Ordenamiento Territorial de la Procuraduría Ambiental y del Ordenamiento Territorial de la Ciudad de México, con fundamento en los artículos 1, 2, 3 fracciones V y VIII BIS, 5 fracciones I, IV y XI, 6 fracción IV, 15 BIS 4 fracciones I y X, 21, 27 fracciones III y VI, 30 BIS 2 de la Ley Orgánica de la Procuraduría Ambiental y del Ordenamiento Territorial de la Ciudad de México, 1, 2 fracción II, 3, 4, 51 fracciones I, II y XXII y 96 primer párrafo de su Reglamento; habiendo analizado los elementos contenidos en el expediente número PAOT-2024-5220-SOT-1465, relacionado con la denuncia presentada ante este Organismo Descentralizado, emite la presente Resolución considerando los siguientes:

ANTECEDENTES

Con fecha 22 de julio de 2024, una persona que en apego a lo dispuesto por el artículo 186 de la Ley de Transparencia, Acceso a la Información Pública y Rendición de Cuentas de la Ciudad de México, ejerció su derecho a solicitar que sus datos personales fueran considerados como información confidencial, denunció ante esta Institución, presuntos incumplimientos en materia de construcción, por los trabajos que se realizan en el predio ubicado en 2da Cerrada de Río Títla número 5, Colonia La Concha, Alcaldía Xochimilco; la cual fue admitida mediante Acuerdo de fecha 05 de agosto de 2024.

Para la atención de la denuncia ciudadana presentada, se realizó el reconocimiento de hechos y se informó a la persona denunciante sobre dichas diligencias, en términos de los artículos 5 fracción V y XI, 15 BIS 4 fracciones I, II y IV, 25 fracción III y 25 Bis de la Ley Orgánica de la Procuraduría Ambiental y del Ordenamiento Territorial de la Ciudad de México, así como 85 de su Reglamento.

ANÁLISIS Y VALORACIÓN DE LAS PRUEBAS Y DISPOSICIONES JURÍDICAS APLICABLES

En el presente expediente, se analizó la normatividad aplicable en materia de construcción, como lo es el Reglamento de Construcciones vigente para la Ciudad de México; así como el Programa Delegacional de Desarrollo Urbano vigente para Xochimilco.

En este sentido, de los hechos denunciados, las pruebas recabadas y la normatividad aplicable, se tiene lo siguiente:

1.- En materia de construcción.

Con fundamento en el Reglamento de Construcciones para la Ciudad de México, el artículo 47 menciona que el propietario, poseedor del inmueble o en su caso, el Director Responsable de Obra

[Handwritten marks and signatures on the right margin]



PROCURADURÍA AMBIENTAL Y DEL ORDENAMIENTO
TERRITORIAL DE LA CIUDAD DE MÉXICO

SUBPROCURADURÍA DE ORDENAMIENTO TERRITORIAL

CIUDAD DE MÉXICO
CAPITAL DE LA TRANSFORMACIÓN

Expediente: PAOT-2024-5220-SOT-1465

y los Corresponsables, previo a construir, ampliar, reparar o modificar una obra o instalación, tienen la obligación de registrar la Manifestación de Construcción correspondiente.; mientras que el artículo 48 del mismo Reglamento establece que para registrar la manifestación de construcción de una obra, el interesado debe presentar en el formato correspondiente y ante la autoridad competente, la declaración bajo protesta de decir verdad de cumplir con el citado Reglamento y demás disposiciones aplicables. -----

Asimismo, el artículo 76 del citado Reglamento refiere que las alturas de las edificaciones, la superficie construida máxima en los predios, así como las áreas libres mínimas permitidas en los predios deben cumplir con lo establecido en los Programas señalados en la Ley. -----

Sobre el particular, es importante señalar que de conformidad con el Sistema de Información Geográfica de la Secretaría de Planeación, Ordenamiento Territorial y Coordinación Metropolitana de la Ciudad de México (SIG-SPOTMET) (<http://ciudadmx.cdmx.gob.mx:8080/seduvi/>) y el Programa Delegacional de Desarrollo Urbano vigente para Xochimilco, publicado en la Gaceta Oficial de la Ciudad de México el 06 de mayo de 2005, al predio ubicado en 2da Cerrada de Río Titla número 5, Colonia La Concha, Alcaldía Xochimilco, le corresponde la zonificación **HM 2/30/R(500)** (Habitacional Mixto, 2 niveles máximo de construcción, 30% de mínimo de área libre, Densidad: Restringida, una vivienda cada 500 m² de terreno). -----

Al respecto, personal de esta Subprocuraduría se constituyó en las inmediaciones del predio ubicado en 2da Cerrada de Río Titla número 5, Colonia La Concha, Alcaldía Xochimilco, con la finalidad de realizar el reconocimiento de los hechos denunciados, diligencia de la cual se levantó el acta circunstanciada correspondiente en la que se hizo constar que desde la vía pública se observó un predio delimitado por barda perimetral y zaguán color negro, al interior se identificó un cuerpo constructivo de un nivel, que por sus características físicas no es de reciente construcción. Así como no se observaron trabajos consistentes en la construcción de un centro nocturno, como se muestra a continuación: -----

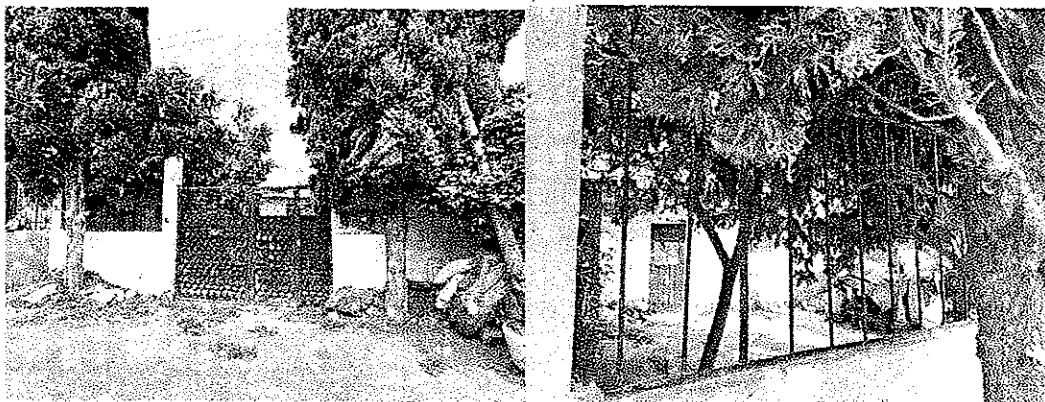

Reconocimiento de hechos

Fuente: PAOT



PROCURADURÍA AMBIENTAL Y DEL ORDENAMIENTO
TERRITORIAL DE LA CIUDAD DE MÉXICO

SUBPROCURADURÍA DE ORDENAMIENTO TERRITORIAL

CIUDAD DE MÉXICO

GOBIERNO DE LA TRANSICIÓN

Expediente: PAOT-2024-5220-SOT-1465

Dichas circunstancias fueron hechas del conocimiento de la persona denunciante mediante oficio PAOT-05-300/300-00823-2025 de fecha 23 enero 2025, con la finalidad de que aportara mayores elementos que permitieran identificar que los hechos que motivaron su denuncia continuaran existiendo, sin que se haya atendido el requerimiento a la emisión del presente instrumento. -----

Aunado a lo anterior, personal adscrito a esta Subprocuraduría, de conformidad con los artículos 21 y 25 fracción VIII de la Ley Orgánica de esta Entidad, y 56 antepenúltimo párrafo de la Ley de Procedimiento Administrativo de la Ciudad de México, de aplicación supletoria, **a efecto de allegarse y desahogar todo tipo de elementos probatorios para el mejor conocimiento de los hechos sin más limitantes que las señaladas en la Ley de Procedimiento Administrativo del Distrito Federal, siendo que en los procedimientos administrativos se admitirán toda clase de pruebas, excepto la confesional a cargo de la autoridad y las que sean contrarias a la moral, al derecho o las buenas costumbres;** realizó la búsqueda del predio denunciado en el mapa satelital en la herramienta de Google Earth, e identificó el historial de imágenes satelitales del predio objeto de denuncia, constatando que **desde abril de 2023 y al menos hasta marzo de 2025**, se observa un cuerpo constructivo, mismo que en ese lapso, no presenta modificaciones, como a continuación se muestra: -----



Abril 2023

Fuente: Google Earth



Julio 2024

Fuente: Google Earth



Marzo 2025

Fuente: Google Earth

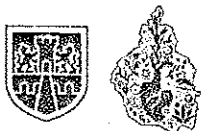

PROCURADURÍA AMBIENTAL Y DEL ORDENAMIENTO
TERRITORIAL DE LA CIUDAD DE MÉXICO

SUBPROCURADURÍA DE ORDENAMIENTO TERRITORIAL

CIUDAD DE MÉXICO
CAPITAL DE LA TRANSFORMACIÓN

Expediente: PAOT-2024-5220-SOT-1465

En virtud de lo expuesto, de las diligencias realizadas por personal de esta Entidad, no se constataron trabajos consistente en la construcción de un centro nocturnobar en el predio objeto de denuncia, y la persona denunciante no apporto mayores elementos que permitieran identificar los hechos que motivaron la denuncia, por lo que existe una imposibilidad material para continuar con la denuncia que por esta vía se atiende, en términos de lo previsto en el artículo 27 fracción VI de la Ley Orgánica de la Procuraduría Ambiental y del Ordenamiento Territorial de la Ciudad de México. -

Cabe señalar que el estudio de los hechos denunciados, y la valoración de las pruebas que existen en el expediente en el que se actúa, se realiza de conformidad con los artículos 21 segundo párrafo y 30 BIS de la Ley Orgánica de la Procuraduría Ambiental y del Ordenamiento Territorial de la Ciudad de México, 85 fracción X y 89 del Reglamento de la Ley Orgánica citada, y 327 fracción II y 403 del Código de Procedimientos Civiles para la Ciudad de México, de aplicación supletoria. -----

RESULTADO DE LA INVESTIGACIÓN

1. Al predio ubicado en 2nda Cerrada de Rio Titla número 5, Colonia La Concha, Alcaldía Xochimilco, de conformidad con el Programa Delegacional de Desarrollo Urbano vigente para Xochimilco, le aplica la zonificación **HM 2/30/R(500)** (Habitacional Mixto, 2 niveles máximo de construcción, 30% de mínimo de área libre, Densidad: Restringida, una vivienda cada 500 m² de terreno).-----
2. De las diligencias realizadas al predio objeto de denuncia, no se constataron trabajos consistentes en la construcción de un centro nocturnobar, ni materiales y/o trabajadores de obra; y la persona denunciante no aportó mayores elementos que permitieran identificar los hechos que motivaron su denuncia, existiendo una imposibilidad material para continuar con la denuncia que por esta vía se resuelve, actualizándose el supuesto previsto en el artículo 27 fracción VI de la Ley Orgánica de la Procuraduría Ambiental y del Ordenamiento Territorial de la Ciudad de México, dándose por concluido el trámite de la denuncia.-----

La presente resolución, únicamente se circunscribe al análisis de los hechos admitidos para su investigación y al estudio de los documentos que integran el expediente en el que se actúa, por lo que el resultado de la misma se emite en su contexto, independientemente de los procedimientos que substancien otras autoridades en el ámbito de sus respectivas competencias.-----

En virtud de lo expuesto, de conformidad con los artículos citados en el primer párrafo de este instrumento es de resolverse y se: -----

Handwritten marks and signatures on the right margin.

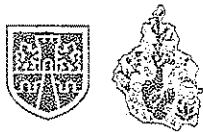

PROCURADURÍA AMBIENTAL Y DEL ORDENAMIENTO
TERRITORIAL DE LA CIUDAD DE MÉXICO

SUBPROCURADURÍA DE ORDENAMIENTO TERRITORIAL

CIUDAD DE MÉXICO

SECRETARÍA DE GOBIERNO

Expediente: PAOT-2024-5220-SOT-1465

-----RESUELVE-----

PRIMERO. - Téngase por concluido el expediente en el que se actúa, de conformidad con lo previsto en el artículo 27 fracción III y VI de la Ley Orgánica de la Procuraduría Ambiental del Ordenamiento Territorial de la Ciudad de México. -----

SEGUNDO. - Notifíquese la presente Resolución a la persona denunciante. -----

TERCERO. - Remítase el expediente en el que se actúa a la Subprocuraduría de Asuntos Jurídicos para su archivo y resguardo. -----

Así lo proveyó y firma el D. A. H. Isauro García Pérez, Encargado del Despacho de la Subprocuraduría de Ordenamiento Territorial, de la Procuraduría Ambiental y del Ordenamiento Territorial de la Ciudad de México, de conformidad con los artículos 1, 2, 3 fracciones V y VIII BIS, 5 fracciones I, IV y XI, 6 fracción IV, 15 BIS 4 fracciones I y X, 21, 27 fracción III, 30 BIS 2 de la Ley Orgánica de la Procuraduría Ambiental y del Ordenamiento Territorial de la Ciudad de México, 1, 2 fracción II, 3, 4, 51 fracciones I, II y XXII y 96 primer párrafo de su Reglamento. -----

B3M/GASS

